

# Yachiyo

6 月号

June 2016

## メロンシーズン到来！

メロンの出荷が始まりました。八千代町は、プリンス、キンショー、ホームラン、タカミ、クインシーなど多くの品種を栽培している全国有数のメロン産地です。今年も皆さまの食卓に甘くてみずみずしい八千代メロンをお届けします。

◎初めての選挙…2～3ページ

◎耐震診断・耐震改修の補助…12ページ

(写真はプリンスメロンを収穫する新地の岩田賢一さん)



# 初めての選挙

公職選挙法の改正により、選挙年齢がこれまでの20歳以上から18歳以上に引き下げられることになりました。6月19日の後に公示される国政選挙の公示日以後に公示、告示される選挙では18歳、19歳の人たちも有権者として投票できることとなります。

選挙は私たちの意見を政治に反映させるために私たちの代表を選ぶ仕組みです。その代表を選ぶことができる権利、選挙で投票できる権利を「選挙権」といい、一定の年齢に達した国民に与えられる権利です。

## ◎選挙にはどんなものが

選挙は国会議員を選ぶ国政選挙や都道府県知事や市区町村長とそれらの議会の議員を選ぶ地方選挙があり、その選挙で投票することができます。

◎選挙で選ぶ代表  
 国政選挙 衆議院議員、参議院議員  
 地方選挙 都道府県知事、都道府県議会議員、市区町村長、市区町村議会議員

## ◎投票できる人

国政選挙の場合、投票ができるのは選挙人名簿に登録される年齢満18歳以上の日本国民です。

◎選挙人名簿の登録  
 選挙人名簿に登録されるのは次のいずれかを満たす人です。

・住民票がつくられた日から引き続き3カ月以上、その市区町村の住民基本台帳に登録されている人

・住民票がつくられた日から引き続き3カ月以上、その市区町村の住民基本台帳に登録された人で、その市区町村の区域内に住所を有しなくなった日後4カ月を経過しない人



## ◎投票はどいつがして

投票は一人一票を投票日に投票所で行うことが原則です。投票日前に投票所の記載された投票所入場券が郵送されます。この入場券をもって投票所にお越しください。入場券を忘れても選挙管理委員会の管理する選挙人名簿に登録されていれば投票することができます。

投票所に入った後、入場券を受付に渡してください

名簿対照を受けて投票用紙を受け取ってください

○投票用紙に書くのは

【参議院議員選挙の場合】  
参議院議員選挙では選挙区選挙と比例区選挙があり、それぞれ1回ずつ投票できます。

選挙区選挙 候補者名  
比例区選挙 政党名か候補者名

【衆議院議員選挙の場合】

小選挙区選挙と比例代表選挙があり、それぞれ1回ずつ投票できます。

小選挙区選挙 候補者名  
比例代表選挙 政党名

○最高裁判所裁判官国民審査

衆議院選挙の選挙権をもつ人は最高裁判所の裁判官の審査に投票する権利も持ち、衆議院議員総選挙と同じ日、同じ投票所で行われます。審査は裁判官の氏名が記載された用紙に辞めさせたい裁判官がいる場合は×印をつけます。

◎選挙日に投票できない場合は

○期日前投票

投票日の前でも、指定された期日前投票所で投票することができます。八千代町では役場の町民ホールが期日前投票所となります。投票日当日の投票は入場券に記載されている投票所でなければ投票できません。

○不在者投票

前もって手続きを行い、一時滞在先の市区町村で投票したり、指定された病院で投票したりできます。



◎選挙運動

選挙の公示・告示が行われると特定の候補者の当選を目的として投票を得させるための活動である選挙運動が行われます。選挙運動は、候補者と有権者のどちららも、候補者が選挙管理委員会に立候補の届出をしたときから投票日の

前日までに限って行うことができます。選挙運動には公平を保つために一定のルールが設けられており、それに違反すると法律で罰せられることがあります。

○有権者ができる選挙運動

- ・友人、知人に投票や応援を頼むこと
- ・電話を使って、投票や応援を頼むこと
- ・選挙運動メッセージをネット上の掲示板やブログなどに書き込むこと
- ・選挙運動メッセージをSNSなどで広めること
- ・選挙運動の様子を動画サイトなどに投稿すること

○やってはいけない選挙運動の例

- ・電子メールを使った選挙運動（候補者、政党等は可）
- ・選挙運動用のホームページや電子メールをプリントして配ること
- ・満18歳未満の選挙運動
- ・戸別訪問
- ・飲食物の提供
- ・署名運動
- ・買収

問い合わせ

八千代町選挙管理委員会  
内線3110

町内の投票所

投票区	投票所名	住所	行政区名
第1	西豊田中央研修センター	貝谷33	太田、沼森、貝谷、川尻、今里、本郷
第2	栗野農村集落センター	栗野333	栗野、片角、中野、苅橋、東大山
第3	若農村集落センター	若1006	若
第4	仁江戸会館	仁江戸1354-1	仁江戸東、仁江戸西
第5	蒨田農村集落センター	蒨田437	蒨田、尾崎、大間木、山ノ神、神山
第6	東蒨田農村集落センター	東蒨田238-1	東蒨田、新地、福岡、栗山
第7	舟戸ふるさとコミュニティセンター	芦ヶ谷1723	芦ヶ谷新田、舟戸、仲坪
第8	村貫コミュニティセンター	村貫752-2	磯、村貫東、村貫西
第9	本田農村集落センター	平塚2203	本田、前山、松山、天王木番田、築越六軒、二ツ釜、道前六保、平塚新田
第10	松本ふるさとコミュニティセンター	松本402-7	水口、松本
第11	佐野東集落センター	兵庫309-1	佐野東、佐野西、瀬戸井
第12	高野農村集落センター	菅谷1059-1	兵庫沼端、前田、高野
第13	伊勢山コミュニティセンター	菅谷63-1	伊勢山、根ノ谷、菅谷西
第14	西大山公民館	西大山464-4	塩本、西大山、下山川、粕礼
第15	久下田コミュニティセンター	久下田231-2	久下田、大里、小屋
第16	野爪農村集落センター	野爪354	新井、八町、袋、野爪
第17	高崎生活改善センター	高崎1080-3	坪井、高崎、大渡戸

# 平成28年度八千代町職員採用試験

平成29年度に採用予定の町職員の採用試験を、次のとおり実施します。

○職 種 一般行政職（新規卒業者を募集するとともに、社会福祉士、保健師、建築士等の資格取得者または資格取得見込みの人を求めています）

○職務内容 一般事務

○採用予定人員 若干名

○受験資格 昭和62年4月2日から平成11年4月1日までに生まれた人で、大学、短大、専門学校、高等学校を卒業または平成29年3月31日までに卒業見込みの人

※次の項目に該当する人は受験できません。

①成年被後見人又は被保佐人

②禁固以上の刑に処せられ、その執行を終わるまで又はその執行を受けることがなくなるまでの人

③日本国憲法又はその下に成立した政府を暴力で破壊することを主張する政党、その他の団体を結成し、又はこれに加入した人

○試験の方法 ①第1次試験〔一般教養（論文・作文を含む）〕 A：大学卒 B：短大卒・高校卒等

②第2次試験〔口述試験・身体検査〕

○試験日 ①第1次試験 9月4日（日）大学卒対象

9月18日（日）短大・高校卒等対象

②第2次試験 10月下旬から11月上旬に第1次試験合格者に対し実施

○試験会場 八千代町役場

○申込方法 申込用紙は6月下旬から総務課で配布予定。郵便で請求する場合は、封筒の表に「職員採用試験申込用紙請求」と試験方法の「A」（大学卒）又は「B」（短大・高校卒等）を朱書きし、あて先を明記して120円切手を貼った返信用封筒（角2号）を同封してください。

○受付期間 7月1日（金）～7月29日（金）

午前8時30分から午後5時15分（土日祝目を除く）

○提出方法 総務課に直接持参して提出してください。

■申し込み・問い合わせ 総務課庶務係（内線3110）



## 水防災意識社会の再構築を

### —鬼怒川緊急対策プロジェクト説明会—

4月24日に鬼怒川緊急対策プロジェクトの説明会が中央公民館で行われました。説明会では下館河川事務所の担当者から鬼怒川の整備について、整備の時期や施工方法などが説明され、質疑では川が蛇行する箇所や堤防の整備方法や洪水時の家屋倒壊危険区域の公表時期などの質問がありました。

大久保司町長は「鬼怒川が決壊するとは夢にも思っていないませんでした。減災のため、地元の皆さんにもぜひご協力をお願いします」とあいさつしました。



説明会であいさつする大久保町長



指定書を受け取る八千代一中の生徒の皆さん

## 八千代一中が 自転車鍵かけモデル校に指定

4月26日、イオンモール下妻店で防犯ボランティア関係者や八千代一中生徒など約80人が参加し、春の地域安全運動キャンペーンが行われました。

開会式で、八千代一中が自転車鍵かけモデル校の指定を受け、生徒代表の3年生6人に下妻警察署長から指定書が交付されました。開会式後、参加者は店内各所に分かれ来店者に啓発リーフレット等を配布しながら「自動車や自転車などの窃盗事件が多発しています。ご注意ください」と防犯について呼びかけました。

## ご存知ですか？

### あなたの身近な相談相手

町民生委員児童委員協議会（青木忠次会長）が5月15日、町内の小売店舗にてPR活動を行いました。

このPR活動は、平成29年に制度創設100周年を迎える民生委員児童委員の活動内容を広く地域の方々に知ってもらおうと「民生委員児童委員の日 活動強化週間」にあわせて実施されました。

八千代町では、現在50人が厚生労働大臣から委嘱を受け、身近な相談相手として住民に寄り添いながら地域福祉課題の解決にむけて活動しています。



PR活動を行う民生委員児童委員の皆さん

## 住民基本台帳の閲覧状況を公表します

☎ 町民課住民係（内線1110）

住民基本台帳法により、住民基本台帳閲覧状況の公表が義務付けられています。同法の規定に基づき、平成27年度の閲覧状況を公表します。

閲覧日	閲覧者氏名	閲覧事由	閲覧対象
平成27年6月5日	(株) 東京建設コンサルタント	国土交通省の委託事業で実施するアンケート調査	仁江戸、栗野、片角、東大山、太田、若沼森、川尻ほか
平成27年10月16日	(株) 日本リサーチセンター	11月全国個人視聴率調査	東大山、苅橋、中野、片角、本郷
平成27年11月5日	中央調査社	2015年度アジアンバロメータ調査	仁江戸
平成27年12月10日	朝日新聞水戸総局	政治・選挙等に関する国民の意識を客観的に測定、分析した報道	仁江戸、栗野、若沼森、川尻、今里
平成27年12月10日	日本たばこ産業(株)	2016年全国たばこ喫煙者率調査	西大山

## 役場周辺へのアクセスが向上

―町道3814号線が開通―

町道3814号線が開通し、交通安全祈願式が4月27日に行われました。町道3814号線は図書館の南側の道路と伊勢山内の町道5号線を結ぶ延長約360mの道路で、平成12年に伊勢山、根ノ谷、菅谷西行政区から要望があり、継続的に用地買収などを行ってきました。この道路の完成で伊勢山地内から役場まで国道を迂回せず通行が可能となりました。

祈願式には大久保町長や大久保武町議会議長、小島由久町議会議員、地元の区長、副区長のほか発起人となった当時の伊勢山、菅谷西の元行政区長が出席。大久保町長は「この道路の完成で、西側からの役場周辺への利便性が高まりました。町の活性化にもつなげたい」とあいさつしました。



RAKANを設置する参加者の皆さん

## 自然と文化の共存

―田植えプロジェクト2016―

5月3日から8日にかけて、平塚地内の水田で田植プロジェクト2016イン八千代が行われました。町内に住むセツ・スズキさんが作ったRAKANと呼ばれる彫刻を稲に見立てて、1280点の作品を水田に設置しました。約70人の参加者はRAKANを泥だらけになりながら立てて、直径66mの円形を作りあげました。

RAKANは以前からスズキさんが制作を続けているもので、今年20年目となる記念の年。スズキさんは「このプロジェクトは八千代に戻ってきたときに水田の風景に感動し水田で何かやりたいと思いました。このプロジェクトで文化と自然との共存を考えるきっかけになれば」と話していました。



式に出席した関係者の皆さん

### Topics

### 話題

## タケノコ掘るのは慎重に

―クラインガルテン利用者が収穫体験―

5月1日、クラインガルテン八千代の利用者がタケノコの収穫体験を行いました。講師を松本の野口晴江さんが務め、利用者の家族20人が参加しました。

参加者はタケノコの採り方を聞いた後、竹林の中を探し、くわで慎重にタケノコを掘りました。採った後には野口さんが用意したタケノコ料理に舌鼓み。さわやかな初夏のひと時を楽しみました。



タケノコ料理に舌鼓みを打つ参加者の皆さん

## 夏の海岸で一句

―NHK全国俳句大会で特選―

平成27年度NHK全国俳句大会で松本の野口まさ子さんの俳句が特選に選ばれました。特選は大会大賞に次ぐ賞で、野口さんの句は投句のあった4万2504句の中から選ばれました。

入選した句は野口さんが海に行ったときに、海岸にいた女の子を見て思い浮かんだそうです。野口さんは「今度は大会大賞をとれるようがんばりたい」と話していました。



俳句大会で特選を受賞した野口さん

特選  
夏の浜子供一人が走り出す

\*みんなの広場では、皆さんからの投稿をお待ちしています。  
詳しくは、秘書課秘書広報係まで TEL 48-1111 (内線3330)

大好きな



いし がき とも ひろ  
石 垣 友 大  
おとうさん たか 貴 し 史  
さん (下結城小6年)  
さん (築越六軒)



ぼくのお父さん

僕は安静ファイターズで野球をしています。  
練習は土、日、祝日です。  
お父さんは、仕事が朝早くてナカナカあつ時間がありません。でも仕事が早くおわた時は、キャッチボール、ティーバッティングをいっしょにしてくれます。  
これからも大好きな野球を続け、ガンバリたい。一歩でも上を目指し、あの甲子園でプレーをしたいと思います。  
好きですお父さん!!

やらよ文芸

俳句

名湯の宿隠しけり春霞 小屋 倉持 幸子  
廃校の樹齡百年桜咲く 大里 山中 康雄  
かさこそと命の音や花の種 佐野 佐伯 六花  
菩提寺のしだれ桜や父母の墓 久下田 川村 エイ子  
春の風芝生に園児声ころぶ 菅谷 照内 美代子  
花冷えに戸惑う蕾時雨空 久下田 久保ノ谷 清

短歌

春水や両手で掬ふ陽の光り 松本 野口 まさ子  
往く人も静止画のよう長閑なり 小屋 石島 和男  
老いてまた老いを重ねて八十年 子らは五十路の孫らは二十歳 大戸新田 山本 好子

笑顔がいいね!



【コメント】

お外遊びが大好きな仁清。最近はお歌も上手になってきたね。太清お兄ちゃんといつまでも仲良く、元気いっぱいな子に育ってね。

せ ぎき ひと せ  
瀬 崎 仁 清 ちゃん  
平成26年4月2日生まれ  
(仲 坪)

父 清一さん  
母 直美さん



【コメント】

いつも元気でここにこしている絃佳。笑顔を見ているとこっちも笑顔になります。すくすく育って思いやりのある優しい子になってね。ママより。

まつ かわ ひろ かわ  
松 川 絃 佳 ちゃん  
平成26年2月8日生まれ  
(松 本)

父 健太さん  
母 美沙紀さん



女子の部で優勝した安静MBCの皆さん



男子の部で区間賞をとった皆さん



女子の部で区間賞をとった皆さん



大縄跳びで優勝した下結城MBC-Aの皆さん

■第19回国際ロータリー第2820地区第4分区ロータリークラブ旗争奪古河・花桃まつり学童野球大会

〔と き〕 3月20日（日）21日（月）26日（土）

〔と ころ〕 古河市民球場ほか

〔主 催〕 古河市6年生リーグほか

〔主な結果〕

優 勝 八千代クラブ



優勝した八千代クラブの皆さん

■第89回町民野球大会

〔と き〕 4月3日（日）17日（日）

〔と ころ〕 八千代町民公園

〔主 催〕 八千代町体育協会ほか

〔主な結果〕

優 勝 とみお

準優勝 八千代町役場

第3位 ハッピーメン

第3位 村貫キングス



優勝したとみおの皆さん

## 広告募集

広報やちよに広告を掲載しませんか？

■掲載料金

1 枠 縦45.5mm×横175mm 1 回 10,000円

1/2枠 縦45.5mm×横 85mm 1 回 5,000円

■申込方法など詳しくは

秘書課秘書広報係 TEL 48-1111（内線3330）





# Sports File

## スポーツファイル

### スポーツ大会の結果

(敬称略)

#### ■第10回桜川市ウィンターカップミニバスケットボール新人大会

〔とき〕1月16日(土) 17日(日)  
 〔ところ〕桜川市岩瀬体育館ラスカほか  
 〔主催〕桜川市スポーツ少年団  
 〔主な結果〕  
 優勝 八千代MBC



優勝した八千代MBCの皆さん

#### ■第22回県西地区ミニバスケットボール新人大会

〔とき〕1月31日(日) 2月6日(土) 7日(日)  
 〔ところ〕桜川市岩瀬体育館ラスカほか  
 〔主催〕茨城県県西地区ミニバスケットボール連盟  
 〔主な結果〕  
 優勝 八千代MBC



優勝した八千代MBCの皆さん

#### ■平成27年度常総ブロック交流会

〔とき〕2月27日(土)  
 〔ところ〕八千代町民公園  
 〔主催〕茨城県スポーツ少年団ほか  
 〔主な結果〕

#### ミニ駅伝

##### 男子の部

優勝 中結城スポーツ少年団

##### 女子の部

優勝 安静MBC

準優勝 下結城MBC-A

第3位 中結城MBC-A

#### 区間賞

##### 男子の部

- 1区 秋山貫太(中結城スポーツ少年団)
- 2区 朝日一貴(中結城スポーツ少年団)
- 3区 加藤颯(八千代町SS)
- 5区 川島リョウマ(八千代町SS)
- 6区 田神滉大(八千代町SS)
- 7区 為我井夢道(八千代町SS)

##### 女子の部

- 1区 竹垣朱理(下結城MBC-A)
- 2区 岩崎菜奈(安静MBC)
- 3区 大島うみ(安静MBC)
- 4区 為我井凜(中結城MBC-A)
- 5区 吉森菜希(安静MBC)

#### 大縄跳び

優勝 下結城MBC-A

準優勝 八千代フェニックス



男子の部で優勝した中結城スポーツ少年団の皆さん

広告

お気軽にお電話、ご来店ください。  
**太田司法書士行政書士事務所**

名義変更
相続・遺言
事業承継

成年後見
各種登記

TEL:48-9107(初回相談無料)  
 営業時間:平日9時~18時  
 (土日祝日及び早朝夜間でも事前予約にて対応可)  
 住所:八千代町菅谷1178-1(八千代郵便局向かい) <http://www.ohta-office.jp/>

県道20号線  
 菅谷  
 八千代町役場  
 県道137号線  
 八千代郵便局

# お知らせ版

2016. 6. 1 No.587

発行 八千代町役場  
TEL 48-1111 (代表)

INFORMATION

## お知らせ

### 空家の実態調査を実施します

町では、危険な空家等への対策や、空家等を活用した定住促進の取り組みを進めるため実態調査を行います。

**対象** 空家と思われる家屋等  
**調査方法** 町が委託する業者の調査員が建物の写真撮影等を行います。(調査員は腕章を着用、身分証明書を携帯しています)

**委託業者** 株式会社大輝茨城支店

**図** 生活環境課環境係

(内線2510)

### こころの健康相談

ストレスを抱えて元気のない方、カウンセラーが心の悩みの相談に応じます。相談料無料。  
**日時** 6月28日(火) 午後1時30分～4時

**場所** 保健センター

**申込方法** 前日までに電話で予約をしてください(完全予約制です)

**図** 保健センター  
TEL 48-1955

### 子どもの人権110番

全国一斉「子どもの人権110番」強化週間を実施して、悩みを持った子どもや保護者からの相談に応じます。

**期間** 6月27日(月)～7月3日(日)

**時間** 午前8時30分～午後7時(土日は午前10時～午後5時)

### 6月の納税等

町・県民税(第1期)  
国民健康保険税(第2期)  
介護保険料(第2期)  
山川沼(前期)

納期は6月30日(木)です  
**図** 税務課(内線1311)  
福祉保健課(内線1230)

### 「食育月間」

毎年6月

### 「食育の日」

毎月19日

食について正しい知識と理解を深めましょう

**図** 保健センター  
TEL 48-1955

## 募 集

### 八千代町夏まつり協賛金を募集します

第22回八千代町夏まつりを7月30日(土)に開催します。夏まつりの開催運営のため、協賛金のご協力をお願いします。

**協賛金額** 1口1万円

**申込方法** 【持参】役場産業振興課、町商工会、JA常総ひかり八千代支店【口座振込】常陽銀行八千代支店(普通口座) 6217999 八千代町夏まつり実行委員会 委員 長 廣瀬賢一  
**申込期限** 6月23日(木)  
※協賛者名をプログラムに掲載します。

**相談員** 法務局職員、人権擁護委員  
**電話番号** 0120-0007-110(フリーダイヤル)

**図** 水戸地方法務局人権擁護課  
TEL 029-1227-9919

### 農業用使用済みプラスチックを収集します

◇塩化ビニール(農ビ) 負担金 5円/kg

収集日	対象行政区
6月28日(火)	西豊田・下結城・川西地区
9月6日(火)	中結城地区
10月4日(火)	安静地区
11月8日(火)	安静地区

◇ポリエチレン(ポリ) 負担金 28円/kg

収集日	対象行政区
6月29日(水)	西豊田・下結城・川西地区
9月7日(水)	中結城地区
10月5日(水)	安静地区
11月9日(水)	安静地区

○受付時間 午前7時～10時(農ビ・ポリとも)

○収集場所 JA常総ひかり青果センター

○持参するもの 印鑑・登録証

○申込方法 6月17日(金)までに行政区長へ

問い合わせ 産業振興課畜産園芸係 内線2340

### 必ず提出してください！ 児童手当の現況届

児童手当を受給されている方は、1年に一度、現況届の提出が必要になります。提出が必要な方には、6月10日(金)以降に申請書類を郵送しますので、下記のものをご用意のうえ、提出してください。

#### ○ご用意いただくもの

児童手当現況届書、同意書(現況届書の裏面)、受給者(保護者)の健康保険証、印鑑。その他必要書類がある場合があります。詳しくは通知をご覧ください。

#### ○受付日・受付場所 役場1階 福祉保健課

対象地区	受付日	受付時間
西豊田	6月20日(月)	午前8時30分～11時30分
安静	6月20日(月)	午後1時30分～4時30分
中結城	6月21日(火)	午前8時30分～11時30分
下結城	6月21日(火)	午後1時30分～4時30分
川西	6月22日(水)	午前8時30分～11時30分

※受付日に都合の悪い方は6月30日(木)までに提出してください。平成28年5月1日以降に出生、転入の届出をされた方は今年の現況届の提出は必要ありません。

問い合わせ 福祉保健課児童福祉係 内線1220

**園産業振興課振興係**  
(内線2330)

**ミックスダブルステニス大会参加者募集**

日時 6月26日(日) 午前8時30分集合・受付、予備日7月3日(日)  
場所 町民公園テニスコート  
参加費 連盟登録の有無により異なりますのでお問い合わせください。  
申込期限 6月19日(日) 午後5時  
園総合体育館(月曜日休館)  
TEL 48-2469

**税務職員募集**

受験資格 平成28年4月1日において高校または中等教育学校を卒業した日の翌日から起算して3年を経過していない者および平成29年3月までに高校または中等教育学校卒業見込みの者  
試験内容 高等学校卒業程度  
申込期間 ○インターネット  
6月20日(月)～29日(水)○  
郵送または持参6月20日(月)～22日(水)  
第1次試験日 9月4日(日)  
※申込方法等はお問い合わせください。

**6月の高齢者相談**  
介護、福祉などに関するご相談をお寄せください。  
【相談日】6月15日(水)  
午前8時30分～午後5時  
園 地域包括支援センター  
TEL 30-2400 (直通)

園 関東信越国税局  
TEL 048-600-3111

**いばらきマリッジサポーター結婚相談会**

日時 6月19日(日) 午前10時～午後4時  
場所 中央公民館  
定員 20人  
申込期限 6月15日(水)  
※相談費用や登録料はかかりません。相談は予約制です。  
園 いばらきマリッジサポーター 県西地域活動協議会長屋  
TEL 090-6122-5677

**催し物**

**第31回あじさい祭**

日時 6月11日(土) 午前10時～午後2時(受付午前9時30分) ※雨天決行  
場所 あじさい学園寮

**水道水の放射能測定結果をお知らせします**

採水場所	採水日	放射性セシウム(Bq/kg)		管理目標値
浄水場出口	5月10日	134Cs	不検出	10Bq/kg
		137Cs	不検出	

(検査日: 5月11日 検査機関: (株)江東微生物研究所)  
■「不検出」とは、測定結果が検出限界値(1Bq/kg以下)を下回ったことを意味します。  
■町の水道水に含まれている県西水道水の水質検査結果は、茨城県企業局のホームページ (<http://www.pref.ibaraki.jp/bukyoku/kiogyou/>) で公表しています。  
問い合わせ 上下水道課上水道係 TEL 48-2037

**猿島土建住宅デー**

内容 各種イベント、模擬店、ゲーム、バザーなど  
※ボランティアを希望される方はご連絡ください。  
園 あじさい学園寮  
TEL 48-3880

日時 6月12日(日) 午前10時～午後3時  
場所 旬彩やちよJ A農産物八千代直売所  
内容 住宅相談、包丁研ぎ、模擬店など  
園 猿島土建一般労働組合  
TEL 0280-2314773

**米の生産調整(転作)の現地確認を実施します**

米の生産調整(転作)の第1回現地確認を、次の日程で実施しますのでご協力をお願いします。

○表示票は確認日の前日までに現地に立ててください。

○表示票の内容に誤りがある場合は、転作推進センターまでご連絡ください。

○受委託契約を結んである麦などは別途確認しますので、表示票の配布はありません。

期日	地区	西豊田	安 静	中結城	下結城	川 西
6月16日(木)		仁江戸東 仁江戸西・栗野 苅橋・川尻	落田・新地・舟戸 磯	佐野東・佐野西 前田・高野・下山川	天王木番田 築越六軒・二ツ釜	八町・袋・大渡戸 大里
17日(金)		片角・東大山・今里	栗山・村貫東 村貫西	瀬戸井・伊勢山 粕礼	水口・松本	新井・坪井・小屋
21日(火)		太田・若・沼森 貝谷	東落田・尾崎 芦ヶ谷新田・仲坪	根ノ谷・菅谷西 塩本	本田・前山・松山 道前六保	久下田・野爪・高崎
22日(水)		中野・本郷	福岡・大間木 山ノ神・神山	兵庫沼端・西大山	平塚新田	

※天候等の都合により、日程が変更になる場合があります。

問い合わせ 転作推進センター (J A 常総ひかり八千代支店内) TEL 49-3505

# 町が支援する

# 耐震診断・耐震改修費の補助

## 木造住宅耐震診断士派遣事業

### 対象住宅

- 木造住宅で昭和56年5月31日以前に建築確認を受けた戸建住宅
- 地上階数が2以下で延べ床面積が30㎡以上
- 店舗、事務所等住宅以外の用途を兼ねる住宅は延べ床面積の1/2以上が住宅の用に供していること
- 申請者と同一世帯全ての者が町税等を滞納していないこと

**負担金** 1件あたり2,000円

**派遣予定件数** 3件(先着順)

**申込方法** 申込用紙に必要事項を記入し、押印のうえ、住宅の建築時期が確認できる書類を持参のうえお申し込みください。

**申込期間** 6月1日(水)～10月31日(月)

○申請者と同一世帯全ての者が町税等を滞納していないこと

### 補助金交付額

区分	補助額	限度額
改修設計に要する費用	費用の3割	10万円
改修工事に要する費用	費用の3割	30万円

**募集件数** 各区分3件(先着順)

### 申請方法

改修設計、改修工事施工前に必要な書類を提出してください

## 木造住宅耐震改修費補助

### 対象住宅

- 次の要件全てに該当する町内の既存木造住宅
- 昭和56年5月31日以前に建築確認を受けて、建築した戸建住宅
  - 地上階数が2以下で延べ床面積が30㎡以上
  - 店舗、事務所等住宅以外の用途を兼ねる住宅は延べ床面積の1/2以上が住宅の用に供していること
  - 耐震改修設計の場合は、耐震診断の上部構造評点が1.0未満の住宅であること
  - 耐震改修の場合、耐震診断の上部構造評点が0.3以上増加し、かつ、1.0以上になる住宅であること
  - 耐震改修設計及び耐震改修工事が補助金の交付を申請した年度の2月末日までに完了するものであること

**対象者** 次の要件全てに該当する方

- 補助の対象となる建築物を所有し、自己の居住の用に供するため耐震改修設計または耐震改修工事を行うこと
- 耐震改修設計または耐震改修工事を行う場合は施工業者と契約を締結して行うこと

## 八千代町地震防災マップ(揺れやすさマップ)

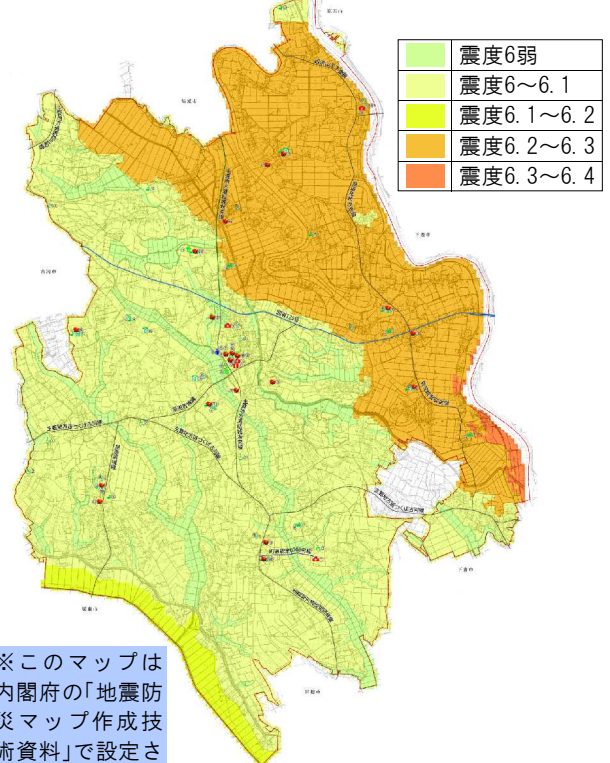

※このマップは内閣府の「地震防災マップ作成技術資料」で設定された全国どこでも起こりうる直下地震(M6.9)を想定し、地形や地盤の状況から計算した想定震度の分布を示した図です。町のホームページにも掲載しています。

問い合わせ 都市建設課都市計画係 内線2430

■ 広報やちよ No.680 平成28年6月1日発行  
■ 編集発行 八千代町秘書課  
〒300-3592 茨城県結城郡八千代町大字菅谷1170番地  
Tel 0296-48-1111(代) FAX 0296-48-0161  
ホームページアドレス <http://www.town.ibaraki-yachiyo.lg.jp/>  
(ホームページで、町の各種情報をご覧いただけます)



### 人のうごき 5月1日現在

人口 22,836人 (1046)  
男 11,865人 (877)  
女 10,971人 (169)  
世帯数 7,460世帯 (895)  
( )内は外国人で内数